

特集 Pick up

まちづくりアンケート結果 2P



3年生最後の体育祭

岸本中3年・妹尾笙々花さんは閉会式で「限られた中でできることを話し合い、チームメイトと心をつなげ、例年とは違う達成感を得ることができました。私はきっと今年の体育祭を忘れません」と述べ、最後の体育祭を感謝の言葉で締めくくりました。
(岸本中学校、9月5日撮影)

新型コロナウイルス感染症の感染拡大防止のためにご協力をお願いします

- 三つの密（密閉・密集・密接）を避け、咳エチケット、手洗いなどで予防しましょう。
 - 一人ひとりが「新しい生活様式」を実践しましょう。特に会食の際は、十分な予防対策をしましょう。
例：外出時のマスク着用、他の人との適度な距離（概ね2m）を空けるなど
 - 県内の観光地、お店等、みんなで応援していきましょう。
 - 正確な情報を確認し、不確かな情報に惑わされることなく、冷静な行動をとりましょう。
- ※詳しくは、町公式ホームページをご覧ください。

皆さんの声でもっと住みやすく愛されるまちへ

まちづくりアンケート結果

伯耆町は今年7月、16歳以上の町民を対象に「まちづくりアンケート」を実施した結果、回答率は46.9%となり、前回の回答率を大幅に上回りました。このアンケートは、平成27年に策定した「第2次伯耆町総合計画」に基づき行ってきた取組みの効果や、各分野における施策の重要度や満足度を調査したものです。この結果は、まちづくりの指針となる新たな総合計画などを策定するための資料として活用させていただきます。ご回答をいただきました皆様、ご協力ありがとうございました。

| | 今回 | 前回 (平成27年) |
|----------|------------|------------|
| 対象者 | 16歳以上の町民 | |
| 対象者数 | 9,453人 | 9,913人 |
| 対象者の抽出方法 | 無作為 | |
| 調査方法 | 郵送により配布・回収 | |
| 調査期間 | 令和2年7～8月 | 平成27年7～8月 |
| 配布総数 | 1,500通 | 1,505通 |
| 回収総数 | 703通 | 572通 |
| 回収割合 | 46.9% | 38.0% |

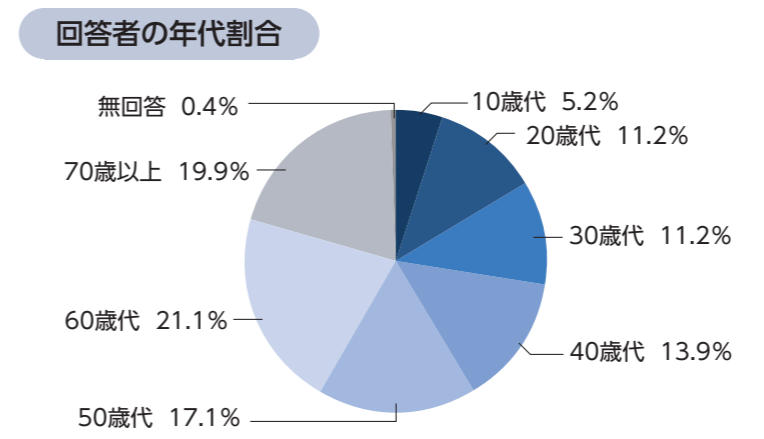

人口減少の抑制と地域の活性化の取組

Q. 人口減少を抑制し、活力ある地域をつくるために伯耆町が最も重視すべきことは何だと思えますか

- 1 産業を活性化し、安定した雇用を創出する** 34.0% (38.6%)
 - 2 結婚・出産・子育てを応援する** 27.5% (32.4%)
 - 3 ひとを呼び込むための仕組みを作る** 19.6% (15.3%)
- その他の回答: 12.7% (7.9%), 3.4% (2.1%), 2.8% (3.7%)

若い世代が、伯耆町で安心して働き、結婚し、子育てができるような環境づくりが、人口増と地域活性化のカギ。上位3位は、前回調査と同じ順位でした。

町の取組みに対する満足度・重要度

町の取組み50項目について、満足度と重要度を5段階で評価してもらいました。

そのうち、満足度は44項目が前回調査より上昇しました。また、満足度・重要度ともに、社会基盤整備、住環境など住民生活の基盤となる事業(サービス)について評価が高く、産業振興(農業・林業・観光など)に関する事業は満足度・重要度とも低い評価となりました。

😊 上下水道、自然環境、ごみ減量化への取組みが高評価

| 満足度調査 | 重要度調査 |
|------------------------------|-------------------------------|
| 1位 上下水道の安定供給 | 1位 上下水道の安定供給 |
| 2位 自然環境や景観の保全 | 2位 安全な生活道路網や広域的な道路網の整備 |
| 3位 ごみの減量化やリサイクルなどの推進 | 3位 地域公共交通の提供(デマンドバス・外出支援サービス) |
| 4位 健康診査、健康相談、健康教育など健康対策事業の推進 | 4位 自然環境や景観の保全 |
| 5位 消防施設の整備(消火栓・防火水槽など) | 5位 伯耆町への移住・定住を促進するための取組 |
| | 6位 特産品開発、新規事業、起業化への支援 |
| | 7位 空き家対策の推進 |
| | 8位 農林業の担い手・後継者の育成支援 |
| | 9位 農地の荒廃防止のための取組 |
| | 10位 農地の荒廃防止のための取組 |

| |
|-------------------------------------|
| 46位 地域の歴史・芸術・文化の保守及び継承の取組、文化施設の有効活用 |
| 47位 農業と観光を連携させた交流型事業への取組 |
| 48位 集落など自主的活動の支援と地域リーダー育成 |
| 49位 行政手続きに係る電子申請・電子納付の整備 |
| 50位 インバウンドを含めた観光客受入体制や観光情報の提供体制の整備 |

7割の人が愛着があり、住みやすいと感じている。愛着がある・住みやすいと回答した人の割合は、前回調査を上回りました。特に、「住みやすい」と回答した人は74.4%で、前回より5.5ポイント増加しました。

Q. あなたは伯耆町に愛着がありますか (伯耆町が好きですか) (単位: %)

| はい | いいえ | どちらでもない | 無回答 |
|-------------|-----------|-------------|-----------|
| 72.4 (72.0) | 5.2 (2.6) | 22.1 (24.3) | 0.3 (1.1) |

Q. 伯耆町は住みやすいまちだと感じますか (単位: %)

| はい | いいえ | どちらでもない | 無回答 |
|-------------|-----------|-------------|-----------|
| 74.4 (68.9) | 5.7 (5.6) | 19.5 (24.7) | 0.4 (0.8) |

調査結果(概要) ※()内は平成27年度調査の値

「まちへの愛着・住みやすさ」について



😊 上位5位は、長く安心して暮らすために必要なものばかり。同アンケートで「伯耆町以外に住みたい」と回答した人の多くが、交通の不便さを理由に挙げていることから、交通環境の改善は重要な課題

😞 空き家対策・農林業の支援は不満度が高い

問い合わせ先 企画課 経営企画室 TEL 0859-6814212



8月17日(月)

寄贈のお礼

「口元・表情が見える「見えマスク」」

N P O法人西部ろうあ仲間サロン会様から8月17日(月)、口元・表情が見える透明マスク「見えマスク」を30枚寄贈いただきました。

見えマスクは透明なので、聴覚に障がいがある人にとって重要な、相手の表情や口元の動きがよく分かります。

寄贈いただいたマスクは、町内の小中学校で英語や国語などの語学学習を中心に活用させていただきます。

N P O法人西部ろうあ仲間サロン会様、ありがとうございました。



▲自由研究参観日で見えマスクを使う二部小学校長(9月2日)



▲口元・表情が見える透明マスク「見えマスク」

8月20日(木)

迷って楽しんで

井澤さん家族が園児へヒマワリ迷路をプレゼント

ふ

たば保育所の年長児が

8月20日(木)、伯耆町上細見のヒマワリ畑にできた迷路に挑戦しました。

この迷路は、園児がヒマワリ畑の見学に来ると聞いた井澤淳一さんとご家族が、子ども

たちに楽しんでもらおうと企画。家族総出で一晩かけ、草刈機で迷路を作りました。迷路には行き止まりや、うさぎやねずみなどの看板が所々に隠れていて、子どもたちが楽しみながら進めるような仕掛けが施されていました。

園児らは、自分の背丈ほどあるヒマワリ畑の中に作られた迷路を見るなり大喜びで、「うさぎ見つけた!」「行き止まりだ!」など歓声をあげながら、ゴールを目指しました。園児は「ヒマワリがきれいだった」「行き止まりがあって楽しかった」と話しました。迷路を作った井澤さんは「子どもたちの喜ぶ顔が見られて嬉しい」と話しました。



▲子どもたちはヒマワリ迷路に大喜び

9月3日(木)

戦後75年、

遺族代表が不戦の誓い

令和2年度伯耆町戦没者追悼式

伯

昔町戦没者追悼式を9月3日(木)、農村環境改善センターの多目的ホールで開催しました。

この式は、戦争の犠牲者に追悼の意を捧げ、戦没者遺族の労苦に敬意を表するため毎年開催しており、例年100人程度が参列します。今年も新型コロナウイルスの感染拡大を防ぐため参列者を制限し、遺族は町遺族会の代表の方をはじめ6人で執り行いました。

6人の参列者は戦没者へ黙とうを捧げ、1人ずつ献花しました。

遺族代表として野坂弘道さんは追悼の辞で「最愛の人を失った悲しさ、寂しさ、辛さは一生忘れがたい。二度とあの過ちは繰り返さない」と、戦後75年の節目を迎え、不戦の誓いを新たにしました。



▲参列者は戦没者の冥福を祈り、黙とうを捧げた

伯耆町家具転倒防止等 対策事業補助金のご案内

地震発生時に家具の転倒などによる被害を軽減するため、家具転倒防止器具などの購入・取付けに対して補助を行います。

補助金概要

| 補助金名 | 補助率 | 備考 |
|----------------------|---------------|--------------------|
| 家具転倒防止器具等購入補助金 | 1 / 2 (上限1万円) | |
| 家具転倒防止器具等の購入及び取付け補助金 | 10/10 (上限2万円) | 高齢者世帯・町民税非課税世帯等に限る |

対象になる家具転倒防止器具など

- ・家具の転倒、移動または落下を防止するために有効な器具
- ・ガラスの飛散を防止するために有効なフィルム
- ・感震ブレーカー

〈家具転倒防止器具等購入費の例〉

家具転倒防止器具等購入補助金

1. 対象者：町内に住所を有する人
2. 助成内容：家具転倒防止器具などの購入費の2分の1を補助（上限1万円）

| 購入額 | 補助率 | 補助額 | 本人負担額 |
|-----|-------|-------------|-------|
| 3万円 | 1 / 2 | 1万円 (上限1万円) | 2万円 |
| 2万円 | 1 / 2 | 1万円 | 1万円 |
| 1万円 | 1 / 2 | 5千円 | 5千円 |

家具転倒防止器具等の購入及び取付け補助金

1. 対象者：町内に住所を有する人で次のいずれかに該当する人のみで構成される世帯
 - (1) 65歳以上の人
 - (2) 身体障害者福祉法の規定により身体障害者手帳1級または2級の交付を受けている人
 - (3) 都道府県または政令指定都市の規定により療育手帳Aの交付を受けている人
 - (4) 精神保健及び精神障害者福祉に関する法律の規定により精神障害者保健福祉手帳1級の交付を受けている人
 - (5) 介護保険法の規定により要介護度3以上の認定を受けている人
 - (6) 生活保護世帯
 - (7) 町民税非課税世帯
2. 助成内容：家具転倒防止器具等の購入及び取付け経費の全額を補助（上限2万円）

家具転倒防止器具の設置は、家具転倒防止器具などの取付けを行っている業者の他に公益社団法人南部広域シルバー人材センターでも行っています。

〈家具転倒防止器具等購入及び取付け経費の例〉

| 購入額 | 補助率 | 補助額 | 本人負担額 |
|-----|-------|-------------|-------|
| 3万円 | 10/10 | 2万円 (上限2万円) | 1万円 |
| 2万円 | 10/10 | 2万円 | 0円 |
| 1万円 | 10/10 | 1万円 | 0円 |

必要書類

- ・購入・取付費用の領収証
- ・取付け状況がわかる写真
- ・認印

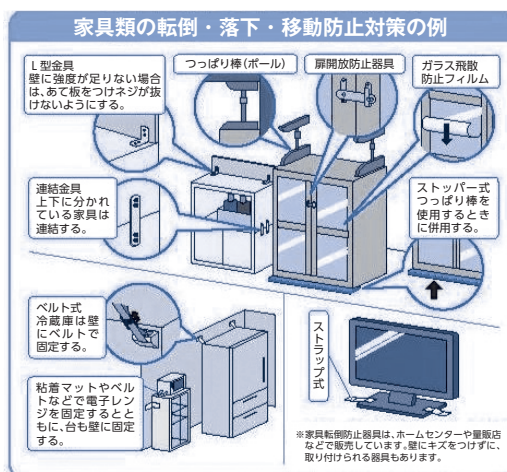

申込み・問い合わせ先

総務課 TEL : 0859 - 68 - 3111

結婚したい人の 出会いを応援

町民は 会員登録料が半額



伯耆町は、結婚を望む独身男女を支援し結婚促進を図るため、鳥取県が開設した会員制マッチングシステム「えんトリー」（とっとり出会いサポートセンター）への入会登録料を半額助成します。

「えんトリー」とは？

会員登録をすると、相手のプロフィール情報を検索し、気になる相手との引合せを申し込むことができます。

鳥取県内だけでなく、島根県とも連携し、山陰地方の婚活サポートをしています。

詳しくは、「えんトリー」公式サイト (<https://www.msc-tottori.jp/matching/>) をご覧ください。

対象者 町内在住で「えんトリー」の登録者、新規入会者

対象経費 入会（更新）登録料の1/2
（通常10,000円→5,000円）
※割引などがある場合は、割引後の額の1/2

その他 ・伯耆町への手続き不要
（登録料支払い時に自動で割引されます）
・登録者のプライバシーは守られます。

問い合わせ先

企画課 経営企画室 TEL:0859-68-4212

年金について知りたい ことがすぐに探せる 年金ポータル



結婚や就職などのライフイベントやテーマ別に、手続きや年金制度を分かりやすく解説したポータルサイト「年金ポータル」を厚生労働省が開設しました。

皆さんの興味や状況に合わせてご利用ください。

「年金ポータル」 アクセスはこちら

<https://www.mhlw.go.jp/nenkinportal/>



問い合わせ先 住民課 TEL:0859-68-3115

新築・増改築、取り壊し をした方へ

みなさんがお持ちの建物（住宅、物置、土蔵、車庫、農機具庫など）には、固定資産税を課税しています。この固定資産税は、基準日（毎年1月1日）に課税台帳に登録されている建物に対して課税しています。

建物を新築・増改築されると、翌年度から固定資産税が課税されますので、工事が完了した建物をお持ちの方はご連絡をお願いします。

また、以前に建てられたもので調査に伺っていない建物をお持ちの場合や、既に取り壊した建物がある場合にもご連絡をお願いします。



連絡・問い合わせ先

住民課 税務室 TEL:0859-68-3114

介護のノウハウだけでなく リフレッシュや交流にも 家族介護教室

高齢者を介護しているご家族などが、介護に関する知識や技術などを学ぶための介護教室を開催します。

この教室は、介護者の心身のリフレッシュと介護者同士の交流も目的としています。介護しているご家族はもちろん、その他の方もお気軽にご参加ください。

とき 10月22日(木) 13:30~15:00

ところ 農村環境改善センター 多目的ホール

内容 テーマ『認知症とともによく生きる』

講師 認知症の人と家族の会 鳥取県支部
代表 吉野 立氏

申込み 不要

問い合わせ先

伯耆地域包括支援センター（健康対策課 生活相談室内）
TEL:0859-68-4632

後期高齢者医療保険料の減免

新型コロナウイルス感染症の影響により、収入が減少した被保険者などで一定の要件を満たしている方には、保険料を減免する制度があります。減免の対象となるかどうか、申請に必要な書類などについて、まずは電話でご相談ください。

対象者

- ①新型コロナウイルス感染症により、世帯の主たる生計維持者が死亡、または重篤な傷病を負った世帯の方
 - ②新型コロナウイルス感染症の影響により、世帯の主たる生計維持者の収入が、前年と比較して30%以上減少することが見込まれる世帯の方
- ※前年の所得の内容によって、対象外になる場合があります。

対象の保険料

令和元年度分及び令和2年度分の保険料であって、令和2年2月1日から令和3年3月31日までの間に普通徴収の納期限（特別徴収の場合にあつては特別徴収対象年金給付の支払日）が設定されている保険料

申請・問い合わせ先 健康対策課 健康増進室 TEL:0859-68-5536

困ったら一人で悩まず 行政相談

～行政や暮らしの困りごと、お気軽にご相談を～

総務省の行政相談は、国など役所の仕事や暮らしの不便で「こんなことで困っている、こうしてほしい」、「相談先や制度が分からない」などの相談に応じる制度です。

行政相談委員は相談所を月に1回開設するほか、日常的に相談を受け付けています。行政や暮らしの困りごとは、一人で悩まず、行政相談委員にご相談ください。

◆ 行政相談委員



岸本地区
渡部 峰逸留 さん



溝口地区
野口 泰彦 さん

◆ 10月の人権・行政相談

10月13日(火) 13:30~15:30 岸本公民館
10月20日(火) 16:00~18:00 溝口公民館
10月26日(月) 10:00~12:00 溝口公民館

◆ 巡回行政相談所

行政相談委員 渡部 峰逸留さん、野口 泰彦さん



コロナ感染対策のため、行政相談週間（10/19~25）の関連行事は今後の状況に応じて実施の判断をします。最新の情報は、総務省鳥取行政監視行政相談センターHP (<https://www.soumu.go.jp/kanku/chugoku/tottori.html>) をご確認ください。

問い合わせ先 総務省鳥取行政監視行政相談センター TEL:0857-24-5541
（平日は毎日、行政相談を受付）

インフルエンザ予防接種の費用助成

予防接種でインフルエンザを100%防ぐことはできませんが、重症化を防ぐ効果があります。
 予防接種の費用助成を利用して、今後の流行に備えましょう。



接種期間
 (助成対象期間)

令和2年10月19日～令和3年1月31日まで

①65歳以上の人 ▶ 65歳以上季節性インフルエンザ予防接種助成

①助成内容 (助成額)

| 助成対象者 | 助成額 |
|--------------------------------|----------------------------|
| 65歳以上 (60歳～64歳で、一定の障がいがある人を含む) | 3,280円 (自己負担額は一律1,000円) |
| 生活保護受給者 | 全額 |

②助成方法

『インフルエンザ受診券』を必ず委託医療機関に持参してください。1,000円で接種できます。
 ※受診券は10月上旬に個人あてに送付します。

③注意事項

『償還払』はできません。接種される際は必ず『受診券』を医療機関へ持参してください。受診券を紛失などした場合は、役場で再交付できますのでご連絡ください。

②65歳未満の人 ▶ 伯耆町任意予防接種費用助成

①助成内容 (助成額)

| 助成対象者 | 助成額 (1回目) | 助成額 (2回目 ^(※)) |
|------------|-----------|---------------------------|
| 13歳未満 | 1,000円 | 1,000円 |
| 13歳以上65歳未満 | 1,000円 | — |
| 生活保護受給者 | 全額 | — |

(※) 2回目の助成対象者は、13歳未満の小児です。
 (13歳の誕生日前に1回目を接種した場合は、2回目も助成対象です。)

②助成方法

『インフルエンザ予防接種助成券』を裏面記載の医療機関に持参し接種を受けると、接種費用から助成額を除いた額が医療機関から請求されます。助成券を持参しなかった場合や、助成対象以外の医療機関を利用した場合は「償還払」により助成を受けてください。
 ※助成券は10月上旬に世帯主あてに送付します。 ※再発行できませんので紛失しないようご注意ください。

③償還払による助成

次の人は接種費用全額を一旦支払った後、役場の窓口での申請により助成を受けることができます。

- 助成券到着前に接種費用を全額支払った人
- 助成券を忘れて接種費用を全額支払った人
- 指定の医療機関以外 (町外医療機関) で接種され費用を全額支払った人

(1歳未満の人は、接種を行っても十分な免疫をつけることは困難と考えられますが、希望すれば接種は可能です。)

(1)申請場所

健康対策課、分庁総合窓口課

(2)持参するもの

- ①領収書 ②接種済証・母子手帳など接種が確認できるもの*
 ③認印 ④口座のわかるもの (通帳など)

*領収書に「インフルエンザ予防接種」と記載があれば②は不要

(3)申請期限 令和3年3月31日

※期限を過ぎると申請できませんのでご注意ください。

※新型コロナウイルス感染症との重複流行を防ぐことを目的に、インフルエンザ予防接種特設日を開設します。
 詳しくは、広報9月号4ページをご覧ください。

問い合わせ先 健康対策課 健康増進室 TEL:0859-68-5536



日光集落支援員 レポート vol.3



山隠れの里 10/3 (土) から営業再開

山隠れの里は、新型コロナウイルス感染症の影響で、お弁当・オードブルの予約販売のみ行っていましたが、鳥取県作成の感染拡大予防ガイドラインに沿った店舗運営ができるように検討会を重ね、10月3日(土)に営業再開することになりました。

おいしい新米のごはんとおもち・野菜料理を用意していますので、ぜひお出かけください。「山隠れの里」スタッフ一同、皆様のご来店をお待ちしています。



日光交流センター「山隠れの里」

再開記念イベント

10月3日(土) 10:00~15:00 (食事11:30~13:30)

- ★バイキング料理(限定20食) 1,000円(税込)
- ★福引き ★おもちの販売 ★ポン菓子詰め放題など



子育て支援センター 10月の行事



| とき | 行事 | ところ | 時間 |
|--------|-----------------------------------------------------------------------------------------------------------------------------------------------------------------------|-----------|---------------------------------------------|
| 5日(月) | マタニティー&ベビーひろば | 子育て支援センター | 10:00~11:30 |
| | *赤ちゃんのおもちゃを作ったり、妊婦さんとお母さんが一緒に情報交換をしたりして過ごしましょう。 *対象:妊婦さん、または生後4~5か月までのねんねの赤ちゃんと保護者 (おもちゃを作りたい人は10か月くらいの赤ちゃんでもOKです) | | |
| 9日(金) | バス遠足 | 日光方面 | 10:00~13:00ごろ |
| | *秋の野山を歩きながら、どんぐりや松ぼっくりなどを拾って楽しみましょう。 *雨天の場合は、日光公民館で開催 *日程:9:15 子育て支援センター集合、9:30 バスで出発、お弁当を食べて12:30~13:00ごろに帰ってきます。 *申込み:10月2日(金)までに子育て支援センターへお申込みください。*10組限定 | | |
| 10日(土) | にこにこ土曜日 | 子育て支援センター | 9:00~11:30 |
| 23日(金) | ちびっこ運動会 | 溝口福祉センター | 10:00~11:30 |
| | *親子で一緒に体を動かしましょう。赤ちゃんも参加できます。運動のできる服装でご参加ください。 *申込み:10月19日(月)までに子育て支援センターへお申込みください。 | | |
| 24日(土) | にこにこ土曜日 | 子育て支援センター | 9:00~11:30 |
| 27日(火) | わくわくひろば 0才 | 子育て支援センター | 10:00~10:30 身体測定 |
| 28日(水) | わくわくひろば 1才~ | | 10:30~11:00 年齢に合わせた遊び 11:00~11:30 情報交換など |

※しばらくの間、「出張子育て支援センター」は実施しません。

新型コロナウイルス感染症の影響で、各行事の日程などを変更または中止する場合があります。最新情報は、子育て支援センターホームページでご確認ください。
<https://www.houki-town.jp/new1/18/k02/>

問い合わせ先

子育て支援センター TEL: 0859-39-8011

10月 健康ポイントデー

5・9・13・14・22・23・
27・28日

気になる本がありましたら、お気軽にご予約ください。

図書館が近所の公民館や集会所にやってくる！ 出前図書館

交通の便や時間の都合で図書館へ行けない方々のために、近くの集会所などへ「出前図書館」が本をお届けします。
 希望の方は、区長さんへお申込みください。区長さんから図書館へ依頼いただければ、少人数でも遠くでも、喜んで伺います。



宮原・大内の出前図書館
 小説・雑誌・実用書まで、さまざまなジャンルの本をご用意します。

- ★職員が厳選したおすすめの本を用意します。リクエストも受付中です！
- ★貸出期間は、次回の出前図書館まで。
- ★10冊まで借りることができます。
- ★利用者カードは不要。
- ★出前図書館のお申込みは区長さんまで。

10月の行事予定

布絵本ちくちくボランティア教室

とき 10月6日(火)・20日(火)
 13:30~16:00
 ところ 溝口公民館2階 小会議室2

あたまイキイキ音読教室

溝口 とき 10月21日(水) 10:30~11:30
 ところ 溝口公民館3階 大会議室

岸本 とき 10月28日(水) 10:30~11:30
 ところ 岸本公民館2階 中会議室

…新型コロナウイルス感染症の影響で予告なく変更する場合があります。詳しくは、図書館までお問い合わせください。…

利用者カード新規登録キャンペーン

新規に利用者カードを登録していただいた方に粗品をプレゼント。
 この機会にぜひ図書館へお越しください。

出前図書館

庄：10月1日 午後
 スカイトウン：10月12日 まめまめ後
 殿河内：10月13日 まめまめ後
 八郷：10月21日 出張公民館後
 大内：10月23日 午後
 宮原：10月 サロン後

図書館にお立ち寄りの際は、**お気軽にご利用ください。**

FREE Wi-Fi 無料Wi-Fi

ゼンリン住宅地図

老眼鏡

2020.10 新着図書情報

溝口図書館

一般書
 平成仮面ライダーなりきりアイテム大全 上・下
 #ゴミ捨てろ
 リロ氏のソロキャンレシピ
 学校では絶対に教えてもらえない
 超ディープな算数の教科書
 大学教授が「研究だけしていると思ったら、大間違いだ！」
 日本俗信辞典 植物編 動物編
 謎のアジア納豆
 Mizukiの混ぜて焼くだけ。はじめてでも失敗しない
 ホットケーキミックスのお菓子
 大学1年生の君が、はじめてレポートを書くまで。
 職場のざんねんな人図鑑
 ワイルドサイドをほっつき歩け

ホビージャパン
 gomi_sutero・著
 リロ氏・著
 難波 博之・著
 斎藤 恭一・著
 鈴木 栄三・著
 高野 秀行・著
 Mizuki・著
 川崎 昌平・著
 石川 幹人・著
 プレディみかこ・著

小説
 持続可能な魂の利用
 黙示
 次期風紀委員長の深見先輩は間違いなく病気
 ループ・ループ・ループ

松田 青子・著
 今野 敏・著
 稲井田 そう・著
 桐山 徹也・著

児童書・絵本
 みてみておぼけ
 鬼ぞろぞろ
 インカ帝国天空の都
 ねらわれた星
 モグラ原っぱのなかまたち

ささき みお・作
 舟崎 克彦・文
 メアリー ポープ オズボーン・著
 星 新一・作
 古田 足日・作

中・高生向け
 はじめに…
 超リアル戦国武士と忍者の戦い図鑑

長田 弘・著
 小和田 哲男・監修

岸本図書館

一般書
 家が丸ごとパワースポットになる！おそうじ開運術
 戦国武将の兄弟姉妹たち
 世界ウィルス戦争の真実
 最新日本の外来生物
 子どものうつがわかる本
 老活の愉しみ
 ありえない！町工場
 野菜が長持ち＆使い切るコツ、教えます！
 二十四節気暦のレシピ
 絵手紙初心者のための10のヒント
 夏井いつきの日々は「肖」日

宝島社
 橋場 日月・著
 日高 義樹・著
 自然環境研究センター・編著
 下山 晴彦・監修
 はらぎ ほうせい
 帯木 蓮生・著
 久保 寛一・著
 島本 美由紀・著
 猪飼 牧子・著
 清野 章子・著
 夏井 いつき・俳句 文

小説
 medium
 食っちゃ寝て書いて
 オフマイク
 黄色い夜

相沢 沙呼・著
 小野寺 史宜・著
 今野 敏・著
 宮内 悠介・著

児童書・絵本
 かいけつゾロリのまいにちなぞなぞ1年分
 大迫力！世界の都市伝説大百科
 追跡！なぞの深海生物
 オニのふるめぐり
 妖怪のど自慢

小野寺 ぴりり紳・作
 朝里 樹・監修
 藤原 義弘・写真 文
 岡田 よしたか・作
 広瀬 克也・作

中・高生向け
 僕たちはなぜ働くのか 上・下
 マジカルチャプターブックガイド

池上 彰・監修
 なかなかこ・著

おすすめ 『麒麟川島のタグ大喜利』
 川島 明・著/宝島社

Instagramで話題のタグ大喜利がついに書籍化。
 大喜利のお題となった豪華芸人59人からのコメント、「画像で一言大喜利」が入った読み応えのある一冊です。

おすすめ 「朝・夜3分「顔筋はがし」でシミ・毛穴・ほうれい線は消せる！」
 那賀 洋子・著/PHP研究所

加齢とともに現われる肌トラブルの原因に、表情筋の衰えや老廃物の蓄積などが考えられます。まずは本書で凝り固まった顔の筋膜をほぐし、若々しい肌を取り戻しませんか。

※その他にも新着図書が入っています

こちらから蔵書検索できます

QRコードを読み取って、町内の図書館・図書室の資料を蔵書検索・予約することができます。
 ※通信料は利用者負担となります。

※町内の図書館(室)で借りた本は、溝口図書館、岸本図書館、二部公民館、日光公民館どこでも返却できます。
 ※本が破損・汚損した場合は、自分で修復したりせずに、そのままの状態図書館までお持ちください。

図書カレンダー10月

溝口・岸本図書館 二部・日光公民館

| | | | | | | | | | | | | | |
|----|----|----|----|----|----|----|----|----|----|----|----|----|----|
| 日 | 月 | 火 | 水 | 木 | 金 | 土 | 日 | 月 | 火 | 水 | 木 | 金 | 土 |
| 27 | 28 | 29 | 30 | 1 | 2 | 3 | 27 | 28 | 29 | 30 | 1 | 2 | 3 |
| 4 | 5 | 6 | 7 | 8 | 9 | 10 | 4 | 5 | 6 | 7 | 8 | 9 | 10 |
| 11 | 12 | 13 | 14 | 15 | 16 | 17 | 11 | 12 | 13 | 14 | 15 | 16 | 17 |
| 18 | 19 | 20 | 21 | 22 | 23 | 24 | 18 | 19 | 20 | 21 | 22 | 23 | 24 |
| 25 | 26 | 27 | 28 | 29 | 30 | 31 | 25 | 26 | 27 | 28 | 29 | 30 | 31 |

休館日

どちらの図書館・公民館でも、図書の予約と返却ができます。



八郷は星空の観察に素晴らしい場所

八郷小学校は、地域学習や環境整備などで、たくさんの地域の方にボランティアとして大変お世話になっています。

7月には4年生の理科の学習で、「夏の夜空」について、大殿在住で元八郷小学校長の古都英幸さんからお話を聞きました。「八郷という地域は星空の観察に素晴らしい場所だ」ということを熱く語っていただき、多くの子どもたちが「星に興味を持った」、「八郷が星を見るのによい場所だと聞いてうれしかった」という感想を持ちました。

今年は、新型コロナウイルスの影響により、学校行事が中止や変更となる中、ボランティアの皆さんには臨機応変に動いていただいて大変助かりました。また、保護者の方への声かけに力を入れたところ、プール掃除や除草作業など、たくさんの方にご参加いただきました。

小規模な学校ですが、地域の方のさまざまなサポートが大きな力となっています。「できることをできるときに」という気楽な気持ちで、ご支援やご協力をよろしく願います。



▲古都さんの星の説明を子どもたちは興味深く聞いていました

問い合わせ先

八郷小学校 TEL:0859-68-2028

伯耆町人権
啓発講座

ひまわり
セミナー

今回のテーマ

職場における人権問題（公開収録&放送講座）

テーマ 人権尊重のコミュニケーション

講師 岡 研司氏（公益社団法人 鳥取県人権文化センター・専任研究員）

公開収録 と き 10月9日(金) 14:00~15:00 / ところ 岸本公民館

放送講座 放送日 11月を予定

チャンネル 伯耆町有線テレビジョン放送（113ch）

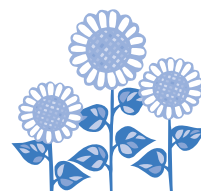

本年度のひまわりセミナーは、新型コロナウイルス感染拡大防止のため中止した講座もありますが、伯耆町有線テレビジョンで放送講座として開催しています。

今までの放送講座は、DVDにして町内図書館や公民館、文化センターや教育委員会で貸し出しを行っています。

今後も工夫をしながら、皆さんの学びを止めないように人権学習の機会を提供していきます。

問い合わせ先

伯耆町教育委員会事務局 人権政策室 TEL:0859-62-0713



ほうき生涯学習ニュース

お願い

新型コロナウイルス感染症の影響等により、各行事とも日程等が変更または中止になる場合があります。行事等の詳細はそれぞれの学校・施設にお問い合わせください。

10月号
No. 190

| 日 曜 | 二部公民館 (62-7159) | 溝口公民館 (62-1177) | 日光公民館 (63-0306) | 岸本公民館 (68-3617) | 教育委員会・保育所・学校等 |
|------|-----------------------------|---------------------------------------------|-----------------|-----------------------------------------------------------------|--------------------------------------------------------------|
| 1 木 | コーラス、水墨画 | ソフトテニス同好会 (溝体) | | 茶道教室、ヨガ同好会、森と泉の里合唱団 | カラオケ教室 (岸福セ) |
| 2 金 | ISクラブ (二体)、英会話教室 | コーカラ健康塾 | | | 舞踊教室 (岸福セ)、和太鼓きっず (改セ) |
| 3 土 | ソフトバレー (二体)、NIBUバド (二体) | 小学生英会話教室、シェイプアップ教室 (溝体)、アロマ体験教室 | | nikoyoga (大人)、ヨガ倶楽部、レガメSC (町グラ他) | |
| 4 日 | NIBUバド (二体) | 溝口傘踊り同好会 (神奈備)、ソフトテニス同好会 (岸体) | | | |
| 5 月 | だんプロスポーツ (二体) | 英会話教室 | 卓球同好会 | nikoyoga (大人) (ママ)、レガメSC (八小) | |
| 6 火 | | 学びの里書道教室 | | パッチワーク、リラックスヨガ、子供習字教室、フラワーアレンジメント | 布絵本ちくちく教室 (溝公) |
| 7 水 | | | | コーカラ健康塾、nikoyoga (ジュニア) (大人)、英会話教室、手話サークル、レガメSC (町グラ他) | 囲碁同好会 (岸福セ) |
| 8 木 | コーラス | 大正琴あじさい (神奈備)、ソフトテニス同好会 (溝体) | パッチワーク同好会 | 茶道教室、琴修会大正琴、ヨガ同好会、森と泉の里合唱団 | カラオケ教室 (岸福セ) |
| 9 金 | 絵手紙、ISクラブ (二体) | コーカラ健康塾、コーラス (溝体) | | | 運動会 (溝口小)、舞踊教室 (岸福セ)、和太鼓きっず (改セ) |
| 10 土 | ソフトバレー (二体)、NIBUバド (二体) | アトリエFlower Bud 絵画教室、古文書を読む会、シェイプアップ教室 (溝体) | | nikoyoga (大人)、ヨガ倶楽部、レガメSC (町グラ他) | 運動会 (八郷小) |
| 11 日 | NIBUバド (二体) | ソフトテニス同好会 (岸体) | | | |
| 12 月 | コーカラ健康塾、だんプロスポーツ (二体)、ヨガ | 編み物、英会話教室、大正琴の会 (神奈備) | 卓球同好会 | nikoyoga (大人) (ママ)、レガメSC (八小) | |
| 13 火 | だんだんプロジェクト | お手玉の会、歌声のつどい、学びの里書道教室 | | リラックスヨガ、子供習字教室、松栄学級町外研修 | 運動会 (岸本小) |
| 14 水 | 英会話教室 | 貴寿美学園 町外研修 | | コーカラ健康塾、お箏教室、nikoyoga (ジュニア) (大人)、英会話教室、フォトクラブきしもと、レガメSC (町グラ他) | 囲碁同好会 (岸福セ) |
| 15 木 | コーラス | ファブリックステンシル、ソフトテニス同好会 (溝体) | | 茶道教室、手作り教室、ヨガ同好会、森と泉の里合唱団 | カラオケ教室 (岸福セ) |
| 16 金 | ISクラブ (二体)、英会話教室 | コーカラ健康塾 | | いけばな同好会 | 運動会 (二部小)、舞踊教室 (岸福セ)、和太鼓きっず (改セ) |
| 17 土 | ソフトバレー (二体)、NIBUバド (二体) | 小学生英会話教室、シェイプアップ教室 (溝体) | | nikoyoga (大人)、ヨガ倶楽部、レガメSC (町グラ他) | |
| 18 日 | NIBUバド (二体) | ソフトテニス同好会 (岸体) | | | |
| 19 月 | コーカラ健康塾、だんプロスポーツ (二体) | 英会話教室 | 卓球同好会 | 陶芸教室、nikoyoga (大人) (ママ)、レガメSC (八小) | |
| 20 火 | | 生け花、学びの里書道教室 | 書道同好会 | 陶芸教室、パッチワーク、リラックスヨガ、アロマ教室、子供習字教室、フラワーアレンジメント | 布絵本ちくちく教室 (溝公) |
| 21 水 | 英会話 | | スケッチ同好会 | 陶芸教室、コーカラ健康塾、nikoyoga (ジュニア) (大人)、英会話教室、手話サークル、レガメSC (町グラ他) | あたまイキイキ音読教室 (溝公)、囲碁同好会 (岸福セ) |
| 22 木 | コーラス | 大正琴あじさい (神奈備)、ソフトテニス同好会 (溝体) | パッチワーク同好会 | 茶道教室、琴修会大正琴、ヨガ同好会、森と泉の里合唱団 | カラオケ教室 (岸福セ) |
| 23 金 | 多々楽学園・女性学級、ISクラブ (二体)、英会話教室 | コーカラ健康塾、コーラス (溝体) | | | 和太鼓きっず (改セ) |
| 24 土 | ソフトバレー (二体)、NIBUバド (二体) | アトリエFlower Bud 絵画教室、小学生英会話教室、シェイプアップ教室 (溝体) | | nikoyoga (大人)、ヨガ倶楽部、レガメSC (町グラ他) | |
| 25 日 | NIBUバド (二体) | 溝口傘踊り同好会 (神奈備)、ソフトテニス同好会 (岸体) | | | |
| 26 月 | コーカラ健康塾、だんプロスポーツ (二体) | 編み物、英会話教室 | 卓球同好会 | nikoyoga (大人) (ママ)、レガメSC (八小) | 修学旅行 (二部小・溝口小～27日) |
| 27 火 | | 学びの里書道教室 | | リラックスヨガ、子供習字教室 | |
| 28 水 | 英会話教室 | | | コーカラ健康塾、お箏教室、nikoyoga (ジュニア) (大人)、英会話教室、レガメSC (町グラ他) | あたまイキイキ音読教室 (岸公)、囲碁同好会 (岸福セ)、美術館フォトコン入賞・入選作品展示、伯耆町写真展開始 (写美) |
| 29 木 | コーラス | ソフトテニス同好会 (溝体) | | 茶道教室、ヨガ同好会、森と泉の里合唱団 | |
| 30 金 | ISクラブ (二体)、英会話教室 | コーカラ健康塾 | | | 月末整理日で休館 (溝図、岸図)、和太鼓きっず (改セ)、文化祭 (岸中) |
| 31 土 | ソフトバレー (二体)、NIBUバド (二体) | シェイプアップ教室 (溝体) | | ヨガ倶楽部、レガメSC (町グラ他) | 文化祭 (溝中) |

◆溝図=溝口図書館 ◆岸図=岸本図書館 ◆写美=植田正治写真美術館 ◆総ス=総合スポーツ公園 ◆文セ=文化センター ◆二体=二部体育館 ◆溝体=溝口体育館 ◆岸体=岸本体育館
◆パル=パルプラスオン(岸本保健福祉センター) ◆岸福セ=岸本老人福祉センター ◆溝福セ=溝口福祉センター ◆改セ=伯耆町農村環境改善センター ◆神奈備=神奈備ふれあい会館
◆岸小=岸本小学校 ◆八小=八郷小学校 ◆溝小=溝口小学校 ◆二小=二部小学校 ◆岸中=岸本中学校 ◆溝中=溝口中学校 ◆町グラ=伯耆町町民グラウンド
◆あさひ=あさひ保育所 ◆ふたば=ふたば保育所 ◆こしき=こしき保育所 ◆溝保=溝口保育所 ◆二保=二部保育所
※青字は公民館事業です。

【お願い】 各行事とも都合により日程等が変更になる場合があります。行事等の詳細はそれぞれの学校・施設にお問い合わせください。
また、施設等の詳細については、伯耆町ホームページ <https://www.houki-town.jp/> をご覧ください。

伯耆町役場情報

本庁舎

〒689-4133 伯耆町吉長37番地3
TEL 68-3111(代表) FAX 68-3866

3 F 議会事務局 68-3112

2 F
総務課 ●総務室 68-3111
企画課 ●経営企画室 68-4212
産業課 ●町づくり推進室 68-3113
●農林室 68-3315
●商工観光室 68-4211

1 F
住民課 ●戸籍担当 68-3115
●税務室 68-3114
●地籍調査室 68-5538
●環境整備室 68-5539
●上下水道室 68-5540
●健康増進室 68-4213
●生活相談室 68-5536
●生活相談室 68-5535
●福祉支援室 68-4632
●福祉支援室 68-5534 (福祉事務所)

分庁舎

〒689-4292 伯耆町溝口647番地
TEL 62-0711(代表) FAX 62-7172

3 F
教育委員会事務局 ●総務学事室 62-0927
●生涯学習室 62-0712
●人権政策室 62-0713

1 F
農業委員会事務局 62-0715
分庁総合窓口課 62-0711
配車センター(伯耆町バス) フリーダイヤル 0120-62-0734

災害時緊急連絡先

68-3111



人口 10,799人 (-13人)
男 5,169人 (-3人)
女 5,630人 (-10人)
世帯 3,848世帯 (-5)

※住民基本台帳に基づく人口(令和2年9月1日現在)



広報ほうぎ

10月 October

October

| 日 | 月 | 火 | 水 | 木 | 金 | 土 |
|----|----|----|----|----|----|----|
| 27 | 28 | 29 | 30 | 1 | 2 | 3 |
| 4 | 5 | 7 | 8 | 9 | 10 | |
| 11 | 12 | 14 | 15 | 16 | 17 | |
| 18 | 19 | 21 | 22 | 23 | 24 | |
| 25 | 26 | 27 | 28 | 29 | 30 | 31 |

人権啓発標語 | 認め合おう ひとりひとりの 違う良さ
かげ口は 自分の心も きずつける

※学年表記は令和元年度のもの

岸本中2年 長尾 遙
岸本中3年 影山 彩月

こんにちは！
町長です



町民の皆さんはもちろん、我が国はもとより、8月28日の安倍総理の辞任表明は世界中に衝撃が走りました。

持病があるなど健康上の課題を抱えておられることは幾度となく報道されてきましたが、それでもこのコロナ禍で、考えられる手段を総動員して感染拡大防止と経済の再生に向けた取り組みの陣頭指揮をとってこられました。マスク配布や旅行需要喚起策など、期待して取り組んだ施策が思ったほどの効果を上げられない状況に重い責任を感じられる場面も多かっただろうと想像します。

それでも、我が国の医療体制が安定を保ち、新型コロナウイルス感染症に起因してお亡くなりになる方の数が人口に対して低く保たれているのは、政治リーダーの力量を表すものだと思いますし、大いに評価されてよいと思います。

これからは新しく選出された総理大臣のもとで、コロナの収束と経済の再生、そして持続的な社会構造の構築など多くの課題に立ち向かっていかねばなりません。日本の底力が試されるといってもいいかもしれません。

町民の皆さんは、新しい国づくりに向けたターニングポイントとして政治的な関心を高めていただきますようお願いいたします。



▲伯耆町戦没者追悼式で追悼の辞を述べる町長（9月3日撮影、伯耆町農村環境改善センター）

第7回 家庭の日「標語」入賞作品

※学年表記は令和元年度のもの

八郷小学校 4年 ^{おくだ えな} 奥田 恵生
寒くても 家ぞくのえがお あったかい

溝口小学校 4年 ^{しばた あすま} 柴田 飛磨
ぼくの家 心おちつく 場所なんだ

溝口中学校 2年 ^{かどう りお} 加藤 里織
家族の日 伝えきれない ありがとう

毎月第3日曜日は「家庭の日」です。家族団らんや家族そろっての行事などを通して、子どもたちを心豊かに育てましょう。

おくやみ

なかしま まこと
中嶋 誠
(85歳・清原〔清山〕)

なりた はるえ
成田 春榮
(94歳・清原〔清山〕)

かつなか きみこ
勝中 君子
(88歳・吉長〔遠藤〕)

ながお えいこ
長尾 榮子
(82歳・大殿〔大寺〕)

やわた よしじ
八幡 芳壽
(90歳・坂長〔坂長〕)

戸籍の窓

8月届出分(敬称略)

赤ちゃん誕生

^{さか た あおい}
坂田 葵(女)
保護者/伸広・操 住所/吉定(吉定)

^{おお え いさお}
大柄 勲
(90歳・三部〔三部二区3〕)

有料広告

「お家おたすけ」屋さん

TASUKU
たすけ

SKILL LABO 維新工業
ISHIN INDUSTRY

〒689-4122鳥取県西伯郡伯耆町坂長745-1

TEL 0859-57-7177

携帯 090-7972-0426

http://www.tasuku-houki.com/

解体

解体施工技士が施工、管理するので安心！
地元業者ならではのアフターフォローも！

●空き家にお困りの方も、オトクな活用の
アドバイスができる「一級空家管理士」も在中。

< 鳥取県西部解体業協議会 会員 >

< 一般社団法人 空き家管理士協会 会員 > < 伯耆町空き家対策協会 会員 >

解体工事業者登録 鳥取県知事(解体-29)第98号
産業廃棄物収集運搬許可 鳥取県知事許可 第03104192704号

住宅 倉庫 空き家 小さな箇所も 解体します！

住宅内外装工事
ブロック工事
フェンス工事
樹木伐採工事

大変なことに
放っておくと



美術館

vol.148

だより

Houki Museum Information

異国にて 植田正治と海外

11月30日(月)まで開催中

二度のヨーロッパ旅行での作品をまとめた『植田正治小旅行写真帖 音のない記憶』は、1974年に出版されています。1972年、初めての海外旅行に挑み夢中でシャッターを切ったといいます。今回の展覧会では、この〈音のない記憶〉のシリーズをはじめ、植田が海外で撮影した多彩な作品を紹介します。



中国 1980-82年

ご来館の際は、広報ほうき8月号裏表紙掲載の町民無料招待券をご利用ください。

1階D展示室 展示予定

- 植田正治写真美術館友の会写真展
9月24日(木)～10月5日(月)
- ペンタックスリコーファミリークラブ山陰支部写真展
10月7日(水)～10月19日(月)
- 鳥取県高文連写真専門部写真展
10月21日(水)～10月26日(月)
- 第21回植田正治写真美術館
フォトコンテスト入賞・入選作品展示
- 第27回 伯耆町写真展
10月28日(水)～11月30日(月)

第27回 伯耆町写真展作品募集

- 【対象者】** 伯耆町在住者、町内勤務者
【テーマ】 自由
【作品サイズ】 モノクロ・カラーともに四切、四切ワイドまたはA4サイズ
【申込期限】 10月8日(木) 必着
【展示期間】 10月28日(水)～11月30日(月)
【入賞】 最優秀賞(1名)、優秀賞(2名)
 ※詳しくは全戸配布のチラシをご覧ください。

伯耆町立植田正治写真美術館 TEL:0859-39-8000

問い合わせ先

メール | bijyutsukan@houki-town.jp ホームページ | <https://www.houki-town.jp/ueda/>

◆開館時間/10:00～17:00(最終入館は16:30) ◆休館日/毎週火曜日(祝日の場合は翌日)

食生活改善推進員おすすめ

旬のレシピだより vol.13

大山おこわ

栄養価(1食の目安:1/6量)/
エネルギー 404kcal 食塩相当量 1.2g



季節の野菜ともち米を蒸して作った味付けおこわは、大山周辺地域の郷土料理です。祭りや祝い事のごちそうとして受け継がれてきました。これから旬を迎える栗を入れて、家でも作ってみましょう。

●材料(作りやすい分量)

- もち米 3カップ(600ml)
- 鶏もも肉 100g
- 栗 100g
- ニンジン 50g
- ごぼう 70g
- 干しシイタケ 3枚
- あご野焼き 1/3本

- 砂糖 大さじ1と1/2
- 塩 小さじ1/6
- こいくちしょうゆ 大さじ1と1/2
- みりん 大さじ1
- 酒 大さじ1/2
- だし汁(シイタケの戻し汁も入れる)

●作り方

- ①もち米は蒸す1時間前に洗い、たっぷりの水に浸けておく。
- ②栗は渋皮をむき、半分に切る。栗以外の材料はこまかく切る。
- ③栗以外の材料を調味料(★)とだし汁で煮る。概ね火が通ったところで栗を加え、火からおろして、具と煮汁に分ける。
- ④もち米をザルに上げて、水けをよくきる。

POINT 余分な水分が入ると炊き上がりが軟らかくなるので、水けはしっかりきる。

- ⑤③の煮汁に、だし汁を足して360mlにする。大きめの鍋かフライパンに煮汁を入れ、火にかけて煮立てる。もち米を加え、混ぜながら汁けを全部吸わせて火を止める。最後に③の具を合わせ、均一になるように混ぜる。

- ⑥蒸気が上がった蒸し器に固く絞った蒸し布を敷き、⑤のもち米を広げ、中央をあける。蒸し布をかぶせ、強火で15分ほど蒸す。もち米に芯がなければ蒸し上がり。

POINT 中央をあけておくと蒸気が早く上がり、均等に熱が回る。

- ⑦蒸し上がったらボウルなどに移す。すぐに食べないときは、蒸し布をかぶせておく。